



國立彰師附工學生事務處 衛生保健組
105學年度第一學期衛生保健工作手冊

2016/09/01

國立彰師附工105學年度校園整潔工作要點

教室整潔工作重點 (負責幹部：環保股長)

- 1.天花板：蜘蛛網、灰塵、殘餘裝飾品等。
- 2.電扇：用油漆刷刷拭乾淨(可向總務處借用)。
- 3.窗戶：內外兼擦，務必以安全為前提，注意自身安全。
- 4.教具：黑板、佈告欄、投影機螢幕等。
- 5.地面：刮掉口香糖、油漆等污痕，掃淨、拖地。
- 6.桌椅：擦拭乾淨、擺放整齊。
- 7.走廊：地面、欄杆縫隙、牆壁等清理、盆栽澆水且定期換水。
- 8.垃圾桶的清洗及附近牆面清潔的維護。【列入評分重點】
- 9.陽台(即走廊另一邊)的清潔與牆面板擦痕跡的清潔(注意自身安全)。
- 10.教室前的講桌：保持清潔，不可亂堆置物品。

外掃區整潔工作重點 (負責幹部：衛生股長)

- 1.各辦公室：同教室重點。
- 2.廁所 (負責班級：一年級各班)：門窗、牆壁、洗手台、整容鏡、工具櫃、地板保持乾淨、大小便池 (請用刷子、清潔劑清洗)、各大便斗旁的垃圾桶傾倒、保持環境美化。
- 3.室外：水溝、地面、草坪的垃圾落葉雜草等。
- 4.外掃區掃具的排放與垃圾的確實清理。(掃具請貼上班級名稱)

廁所打掃重點(衛生局檢查重點)

- 1.洗手檯上不可積水，請盡量保持乾燥
- 2.整容鏡保持乾淨，若有明顯白色汙漬、指紋或髒汙請擦拭
- 3.地面不可積水，潮濕請用拖把拖乾
- 4.沖洗槽上、周圍不可掛置任何物品(如抹布)
- 5.牆壁、門窗、天花板不潔(如有汙漬、蜘蛛網)
- 6.小便斗上的省水感應裝置不可有髒汙
- 7.小便斗下地面不可積水或有尿垢
- 8.小便斗內(左右兩側)、小便斗底端不可有尿垢(一週至少洗刷一次)
- 9.小便斗上平面處，不可以有汙漬或明顯厚重的灰塵
- 10.大便斗不可有便垢
- 11.大便斗前面半圓處內側(左右兩邊)，不可有便垢尿垢(一週至少洗刷一次)
- 12.清掃工具統一整齊放置工具櫃
- 13.大(小)便斗若損壞(沒水不通)，立即向總務處報修。該間廁所週圍清掃乾淨後反鎖，並貼示故障紙張
- 14.如有任何設備損壞，請立即向總務處通報維修。(如燈具不亮、水龍頭損壞會轉動、櫃子損壞...K等)

國立彰師附工105學年度整潔評分重點及原則

教室部分

- 1.抽屜(下午)：思慧樓一定要清空、行政大樓可以有物品但不可以有垃圾(二年級教室除外，需全部清空比照思慧樓評分標準)。
 - 2.垃圾桶、資源回收：早上不要過半、分類做好即可。思慧樓放學前一定要倒乾淨，垃圾桶和回收桶一律淨空。不可有任何垃圾和回收物。行政大樓超過一半以上扣分。垃圾桶有回收垃圾扣分。(二年級教室除外)。
 - 3.工具櫃：掃地用具未分類(相同物件)放好，東倒西歪，未歸定位，扣分。
 - 4.洗手台：有垃圾、樹葉太多沒清，扣分。
 - 5.窗戶溝：目視有明顯堆積灰塵且無擦拭痕跡(警告)。
 - 6.窗戶：目視有明顯指紋、久未清理的白色水漬痕跡(一個手掌大以上，先警告後扣分)。
 - 7.飲水機：有垃圾，扣分。
 - 8.黑板：沒擦黑板有教師上課筆記(寫下是何種上課筆記)。板擦太髒，黑板有明顯擦拭過痕跡(半個黑板以上目視有明顯黃黃或白白的擦拭痕跡)，扣分。
 - 9.地板：有人為垃圾，扣分。
- ※掉落在地上的小物品數量太少不扣分先警告，如橡皮筋、圖釘(菸蒂不算小物品，有就要扣分)。但如果同一區域小物品數量超過3以上且第二次評分時還存在才進行扣分。
- ※教室桌椅行列算法為一進門面向黑板的那一排為第一排。

廁所部分

- 1.故意故障、明顯蜘蛛網(先警告)
- 2.洗手台：積水(檯面上積水面積約一個洗手槽大)、沙子灰塵太多沒沖乾淨(如洗拖把後留一堆沙子沒再沖一下)、明顯髒垢未清，扣分。
- 3.垃圾桶：垃圾超過一半、未鋪報紙，扣分。
- 4.地面：有明顯清掃拖過痕跡即可(拖過後有腳印不扣分)。積水太多、未拖地、有垃圾。
- 5.工具櫃：掃地用具未分類(相同物件)放好，東倒西歪，用具清掃後未歸定位，扣分。
- 6.大便池：明顯便垢未刷除，扣分。
- 7.小便斗(含小便斗上平台)：尿垢(明顯黃色污漬)、垃圾，扣分。
- 8.沖洗槽上、周圍不可掛置任何物品(如抹布)、沙子灰塵太多沒沖乾淨，扣分。
- 9.衛生紙：廁所大便池內有團膳衛生紙，以1間為標準，一間最多1包，超過1包(第二包開始)扣分。

整潔工作及評分時間

- 1.垃圾傾倒時間上午07:10—07:30
- 2.垃圾傾倒時間下午15:50—16:05 (教室內垃圾請務必清空) 。
- 3.除上列時段外，請隨時保持自己責任區的清潔。
- 4.整潔競賽評分時間：上午07：30及下午16：55開始。

注意事項

- 1.週五社團活動後，請各社團負責維護使用教室之整潔。
- 2.日、進校放學後，教室內垃圾請務必清空，以建立共用和諧關係。
- 3.若有評分爭議，導師避免與評分同學詢問，由班級負責幹部至衛保組詢問，同時讓幹部學習人際溝通教育。

國立彰師附工105學年度高二及高三外掃區域分配圖

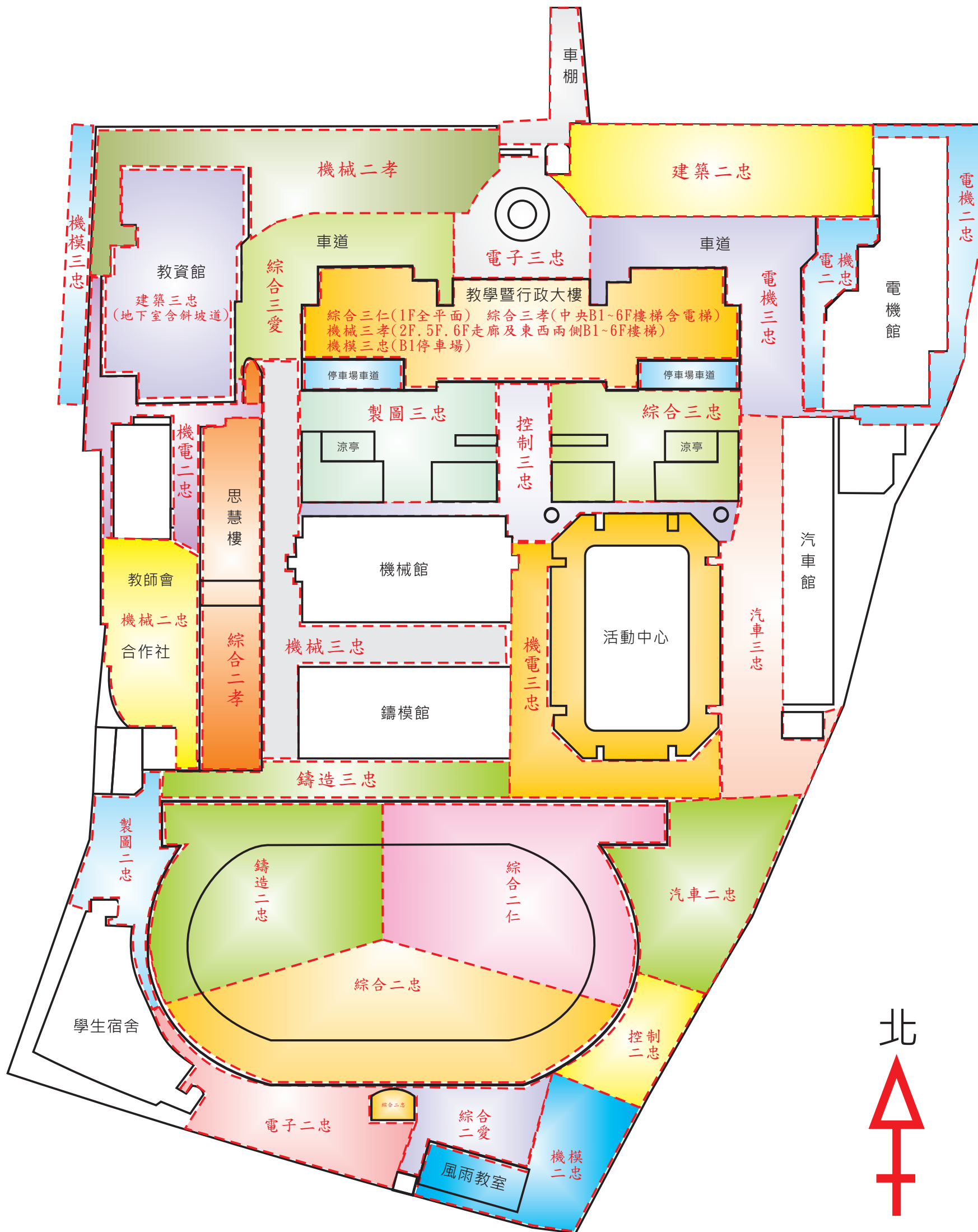

國立彰師附工104學年度高三外掃區域分配圖

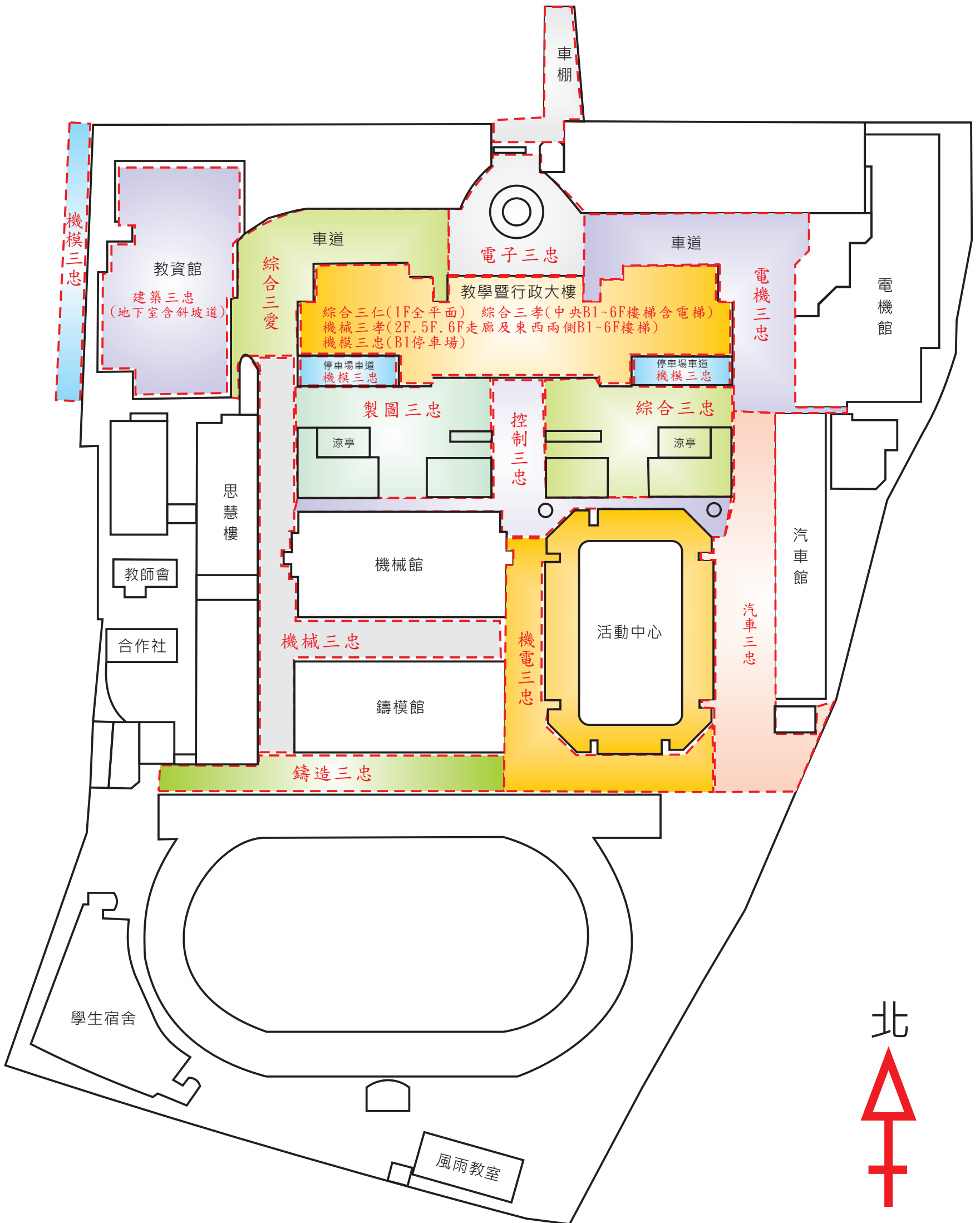

國立彰師附工105學年度高三外掃區域分配說明

班級	外掃區域說明
機械三忠 張綠霜老師	機械館與思慧樓及鑄模館間空地 (含機械館西側出口樓梯) ; 北起教資館南側(含車道入口), 南至鑄模館南面牆, 西至思慧樓, 東至機械館西面牆。
機械三孝 溫晉源老師	行政大樓 2F、5F、6F 地面及花園 (含澆水及除草) 及 B1F 到 6F 東西兩側樓梯。
汽車三忠 周照棠老師	汽車館與活動中心間空地及水溝; 北起汽車館北面牆, 南至柏油路面底, 西至活動中心東牆, 東至汽車館一樓走廊(含走廊)。
鑄造三忠 周清峰老師	鑄模館南側與跑道間柏油路; 東起鑄模館東側牆前, 西至跑道終點, 北至鑄模館南側, 南至跑道旁(含水溝)。
機模三忠 潘志軒老師	行政大樓 B1 停車場、東西側斜坡所有地面; 學校西側門圍牆外圍(活動需求時打掃)。
製圖三忠 張雅猛老師	行政大樓與機械館之間(不含走道); 北起行政大樓南面牆, 東至機械館東面牆, 西至機械西面牆, 南至機械館北面牆(不含走道, 如圖示) (含澆水及除草)。
機電三忠 鄭孟筆老師	活動中心與機械館鑄模館之間走道, 東至活動中心西邊 (含水溝); 西起機械館東邊牆(含殘障坡道), 北至活動中心北側, 南至跑道旁(含水溝); 活動中心一樓走廊。
電機三忠 陳玠樺老師	電機館正前方柏油地面及花園; 南至電機館南面牆, 西至東側車道柏油路。
控制三忠 謝政倫老師	行政大樓南側中央地面及活動中心與機械館前走道(含活動中心無障礙坡道)。
電子三忠 林佳沂老師	行政大樓正前方地面及花園; 校門口機車棚與校門口前方道路。
建築三忠 粘錦成老師	教資館地下室全平面(含地下室到一樓階梯與平面; 斜坡道)。
綜合三忠 劉懿萱老師	行政大樓與活動中心 之間(不含走道); 東起柏油路與磁磚地面交接處的磨石線 (不含此線), 西至花園西側, 南至活動中心(不含走道, 如圖示), 北至行政大樓。(含澆水及除草)
綜合三孝 蔡宜娟老師	行政大樓中央 B1F-6F 樓梯(共兩側); 行政大樓中間電梯內部。
綜合三仁 林水深老師	行政大樓 1F 全地面含門口兩側階梯與無障礙空間。
綜合三愛 劉忠樸老師	教資館正前方柏油地面及花園(含教資館門口平面); 南至行政大樓南面牆, 東至西側車道柏油路。

整潔維護區域若有異動調整, 衛生保健組有權利變更掃區位置, 敬請配合, 謝謝!

國立彰師附工105學年度高二外掃區域分配圖

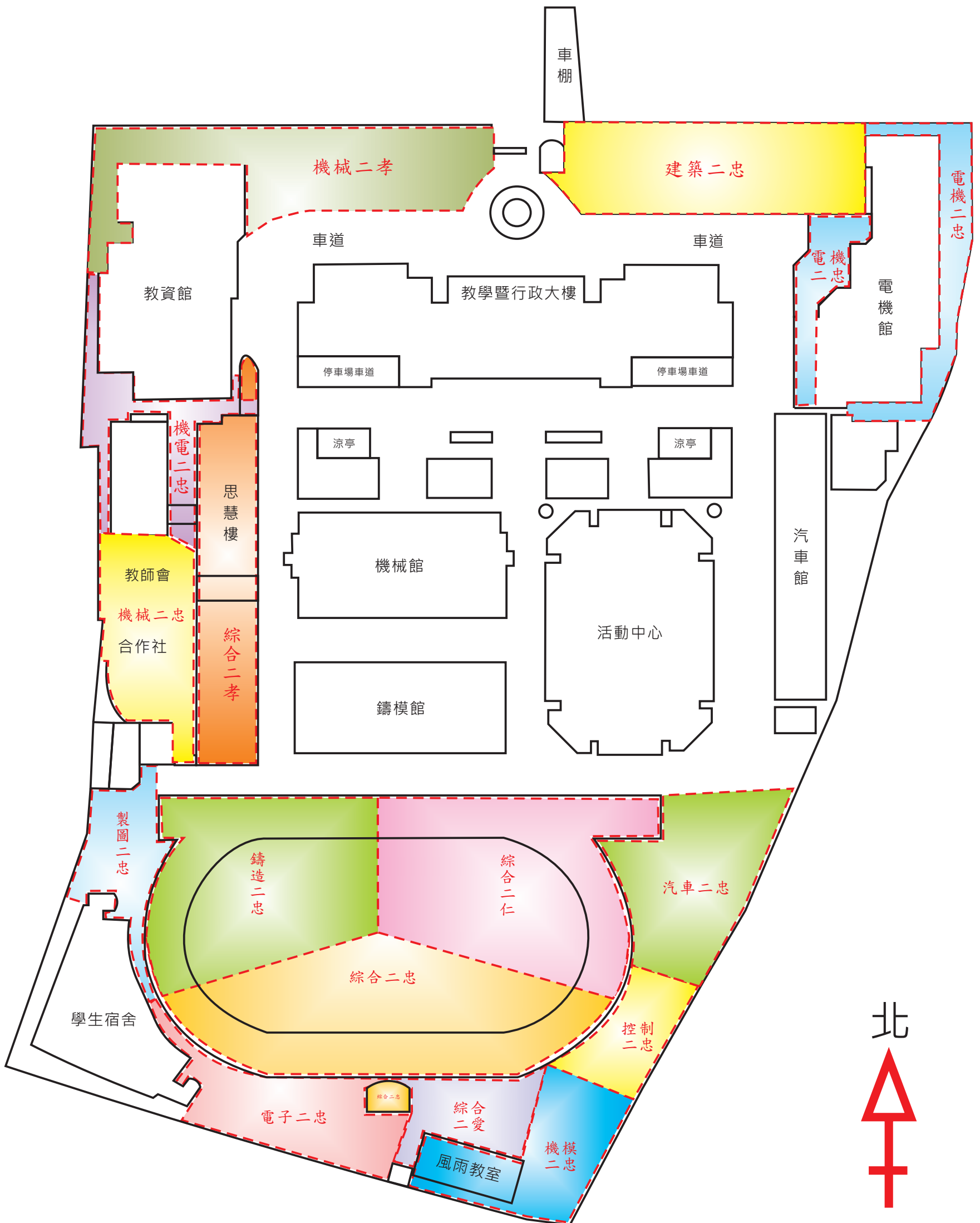

國立彰師附工105學年度高二外掃區域分配說明

班級	外掃區域說明	處室區域
機械二忠 黃瑞閔老師	思慧樓；東至思慧樓階梯(含花圃)，西至學校圍牆、南側至思慧樓南邊、北側至思慧樓西棟南側。(不含階梯)。	設備組
機械二孝 陳崇彥老師	東至校門口，西至圍牆，南至車道(不含)及教資館北邊，北至圍牆。	健康中心
汽車二忠 黃任宜老師	北起北面全場籃球場北邊欄杆，南至北面全場籃球場南邊界線，東至學校圍牆，西至操場跑道(含二個花圃、石桌、澆水及除草)。	學務處 教官室
鑄造二忠 陳祈宏老師	操場西至(七里香樹矮牆)；東至「司令台旗桿與鑄模館南側東邊算起第五顆菩提樹」相連線，北至跑道水溝(不含)，南至「宿舍正門樓梯中線與操場中心」相連線。	總務處
機模二忠 莊惠婷老師	籃球場與風雨教室；北起南面全場籃球場北邊界線，西至籃球場全場西邊界線，東南至學校圍牆(含花圃澆水及除草)。	體育組
製圖二忠 劉家明老師	操場西側空地(含跑道旁七里香樹矮牆)；沿矮牆北至垃圾場南面牆，東南側至學生宿舍正門樓梯中線，西南側至學生宿舍西南角。	出納組 文書組
機電二忠 廖美緣老師	思慧樓 1F 平面，東至思慧樓 1F 辦公室走廊穿堂及木棧板部分，西至學校圍牆、南側至思慧樓西棟南側(含階梯)、北側至教資館後方(含後方坡道)	英文科
電機二忠 陳志強老師	電機館東邊空地；西起電機館西面牆，北、東側皆至學校圍牆，南至汽車館北面牆(含樓梯下方)。電機館 1F 走廊、花圃(含澆水)、無障礙坡道，前方空地。	校長室
控制二忠 吳孟賢老師	籃球場；北起北籃球場南面底線，南至南面全場籃球場北邊界線，東至學校圍牆，西至操場跑道。	數理科
電子二忠 賴茗惠老師	操場西南邊空地(含七里香樹矮牆)；西起學生宿舍正門樓梯中線，東至司令台東面牆(不含司令台)，北至跑道，南至學校圍牆(含澆水、除草)。	實習處 藝能科
建築二忠 翁麗敏老師	東至電機館，北至學校圍牆；西至校門口，南至車道(不含車道)。	人事室 主計室
綜合二忠 陳遠綸老師	操場南面空地(含跑道旁水溝及七里香樹矮牆)；北至跑道水溝(不含)，南至司令台(含司令台平面與樓梯)。	國文科
綜合二孝 林雅真老師	思慧樓地下停車場、出入車道斜坡所有地面，及 B1~1F 平面樓梯及電梯(含電梯前方平台)，思慧樓 1F 平面走廊含階梯(進校行政辦公室延伸到團膳室走廊)。	輔導室 社會科
綜合二仁 楊貴玉老師	操場東北部；東至球場水溝，西至「司令台旗桿與鑄模館南側東邊算起第五顆菩提樹」相連線，南至「宿舍正門樓梯中線平行位置與操場中心」相連線，北至跑道水溝(不含)。	教務處 資源中心
綜合二愛 王弘明老師	司令台旁東南面空地；西起司令台東面牆，東至南面全場籃球場西邊界線，北至跑道，南至風雨教室側掃具間。(含花圃及草皮澆水及除草)	圖書館

處室區域不列入評分，由各處室負責人督導

整潔維護區域若有異動調整，衛生保健組有權利變更掃區位置，敬請配合，謝謝！

國立彰師附工105學年度高一廁所區域分配圖

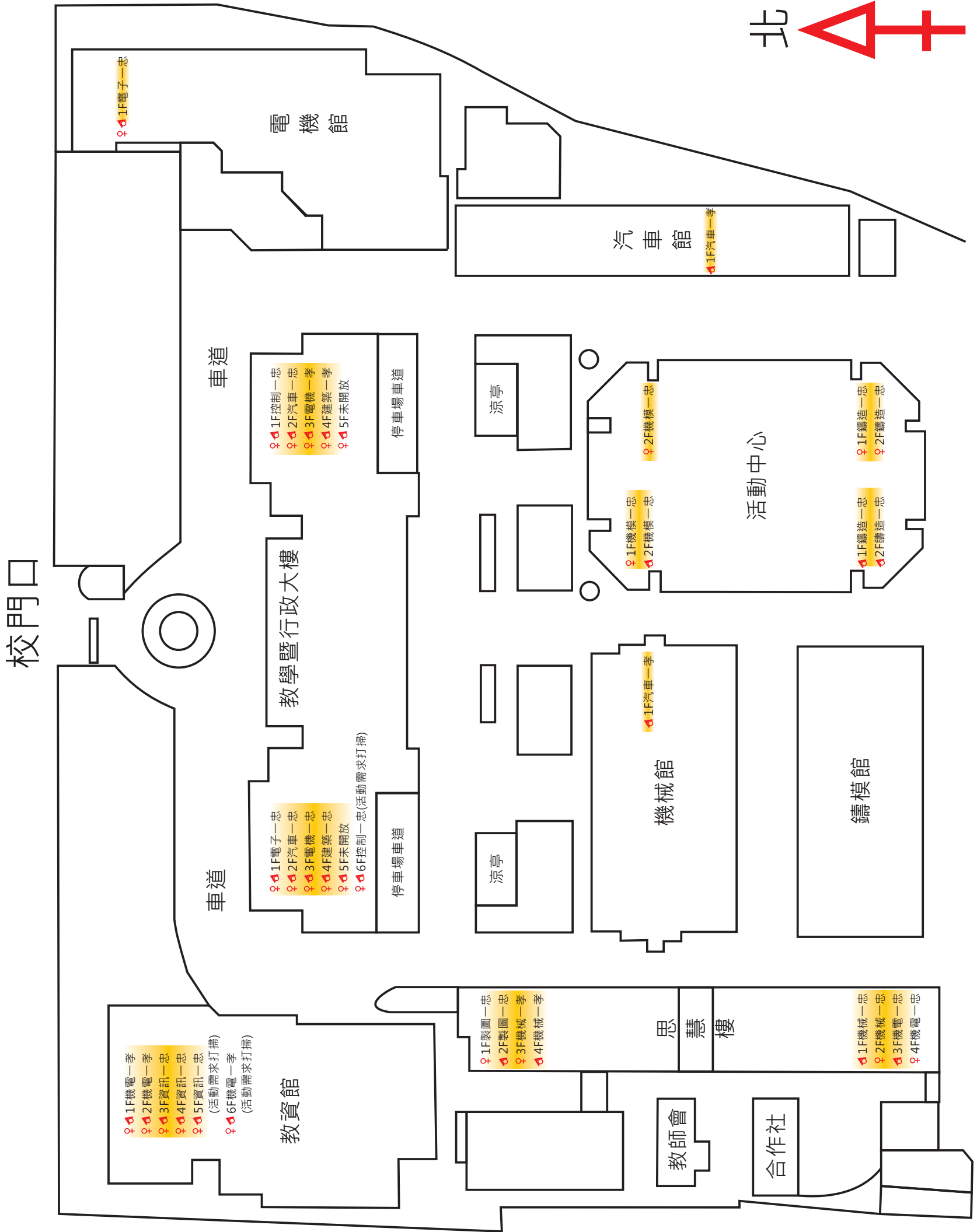

國立彰師附工105學年度高一廁所區域分配圖

班級	外掃區域說明	廁所間數
機械一忠 吳滄欽老師	思慧樓南側一、二樓廁所與一、二樓前平台、空中走廊及一樓到三樓平面樓梯。	2
機械一孝 林益偉老師	思慧樓北側三、四樓廁所與三、四樓飲水機旁、電梯前方平台及三樓到五樓平面樓梯。	2
鑄造一忠 郭玉如老師	活動中心南側一、二樓廁所；活動中心三樓看台；含南側雙邊 B1~4F 樓梯。	4
機模一忠 盧貞愛老師	活動中心北側一、二樓廁所 活動中心二樓平面；含北側雙邊1~4F 樓梯。	3
製圖一忠 施佩雅老師	思慧樓北側一、二樓廁所與一、二樓飲水機旁、電梯前方平台及地下室到三樓平面樓梯。	2
機電一忠 楊昭德老師	思慧樓南側三、四樓廁所與三、四樓廁所前平台、空中走廊及三樓到五樓平面樓梯。	2
機電一孝 曹昌偉老師	教資館一、二樓廁所(含一、二樓電梯前平面走廊)；教資館 B1~3F 平面樓梯；六樓廁所含電梯前平台(活動需求打掃)。	4
電機一忠 王俞婷老師	行政大樓西側三樓廁所及電梯前平台與洗手台。	2
電機一孝 廖鴻銘老師	行政大樓東側三樓廁所及廁所前平台與洗手台。	2
控制一忠 李明地老師	行政大樓東側一樓廁所；行政大樓六樓廁所(活動需求，不評分只列入督導)。	2
電子一忠 陳智聰老師	行政大樓西側一樓廁所；電機館北側一樓廁所。	3
資訊一忠 吳志文老師	教資館三、四樓廁所(含三、四樓電梯前平面走廊)；教資館 3F~6F 平面樓梯；五樓廁所含電梯前平台(活動需求打掃)。	4
汽車一忠 李法緯老師	行政大樓二樓廁所(不含 2 樓走廊)。	4
汽車一孝 陳政名老師	機械館東側一樓廁所；汽車館一樓廁所。	2
建築一忠 廖尉淞老師	行政大樓西側四樓廁所及電梯前平台與洗手台。	2
建築一孝 陳 織老師	行政大樓東側四樓廁所及廁所前平台與洗手台。	2

整潔維護區域若有異動調整，衛生保健組有權利變更掃區位置，敬請配合，謝謝！

國立彰師附工105學年度每週重點打掃主題

班級	重點主題	清理重點
第四週	壁扇	扇葉與網片塵垢
第五週	門窗玻璃	窗溝、窗簾
第六週	天花板	教室內外及走廊天花板蜘蛛網
第七週	垃圾桶	垃圾桶內部清潔
第八週	掃具間	掃具擺放整齊與清潔
第九週	餐檯區域	地板、餐具及地板清潔
第十週	黑板含講台	黑板周邊灰塵清理及講台整齊乾淨
第 11 週	教室整理櫃	雜物清除
第 12 週	壁扇	扇葉與網片塵垢
第 13 週	門窗玻璃	窗溝、窗簾
第 14 週	天花板	教室內外及走廊天花板蜘蛛網
第 15 週	垃圾桶	垃圾桶內部清潔
第 16 週	掃具間	掃具擺放整齊與清潔
第 17 週	餐檯區域	地板、餐具及地板清潔
第 18 週	黑板含講台	黑板周邊灰塵清理及講台整齊乾淨
第 19 週	教室整理櫃	雜物清除
第 20 週	天花板	教室內外及走廊天花板蜘蛛網
第 21 週	教室總整理	全面打掃清理

每週重點打掃主題辦法:

- 1.巡視人員:衛保組人員(或代理人)。
- 2.巡視時間:早修、下課時段或午休等不定時巡視評分。
- 3.評分以加分獎勵性質，若經勸導未改善者則以扣分評定。
- 4.第四週主題於第四週打掃，將第五週期間進行評分，以此類推。

國立彰師附工垃圾分類工作重點

垃圾分類項目		處理方法		回收時間	
一、資源垃圾	1.紙類、紙箱	攤平、疊好置於資源回收籃		資源回收籃 請標示類別 送到回收場 指定處	上午 7:10 至 7:35 下午 15:50 至 16:10
	2.鋁箔包飲料盒、牛奶或飲料紙盒	喝完或倒乾盒內餘存飲料並壓扁置於資源回收籃			
	3.保特瓶	喝完或倒乾瓶內餘存飲料並壓扁置於資源回收籃			
	4.鐵罐、鋁罐	喝完或倒乾罐內餘存飲料並壓扁置於資源回收籃			
	5.便當紙盒、紙杯	清掉殘餘食物並堆疊整齊			
	6.玻璃瓶	清洗乾淨			
	7.鐵器類	送至回收場指定地點			
	8.塑膠類(杯、碗、塑膠製品)	清掉殘餘食物並堆疊整齊			
	9.塑膠袋 (勿投入塑膠類)	打結後送至回收場指定地點：凡有油漬、農藥及廚餘之塑膠袋為不可回收之物品，請以一般垃圾處理			
二、廚餘類垃圾	10.團膳及便當盒內食物殘餘	各班由團膳廠商回收 各辦公室送回收場	送至指定場所	中午 12:10 至 12:25	
三、一般垃圾	11.木工場木屑		送至子母車內	上午 7:10 至 7:30	
	12.其他無法分類垃圾		送至子母車內	下午 15:50 至 16:10	
四、有害廢棄物	13.廢乾電池	放在合作社、衛保組的專用回收桶內	聯絡市公所清潔隊		
	14.日光燈管	用繩子綁好	送至回收場指定桶內		
五、巨大垃圾	15.大型樹枝葉、廢傢俱桌椅及廢棄電器	放在垃圾場指定地點	聯絡市公所清潔隊回收	另定時間	

國立彰師附工螞蟻志工隊實施要點

民國88年9月10日修定

民國95年2月08日修訂

一、目的：

- (一) 本校為加強學校環境清潔之維護工作，廣徵具有服務熱忱同學共同為學校貢獻己力，以達積沙成塔之效，進而推展至全校師生。期許自己如同辛勤的螞蟻，快樂服務大家。
- (二) 擴大師生在校園整潔維護參與層面，促使校園成為整潔清淨的學習環境。

二、服務項目：協助本校有關清潔校園之工作。

三、實施方式：

- (一) 每學期初由學生事務處衛生保健組公佈徵求辦法，歡迎全校同學自由登記。
- (二) 高一與高二各班則由班上推舉具服務熱忱的同學參加全校的螞蟻志工隊。
- (三) 螞蟻志工服隊服務時間為每日早修、下課時間、中午午休時間，螞蟻志工依排定日期每週擇一日一時段值勤服務。必要時可以利用假日進行校外社區清潔打掃清淨社區環境活動。
- (四) 螞蟻志工值勤地點為本校校園各地，各辦公室及公共區域。
- (五) 螞蟻志工隊設有大隊長及副隊長及各時段值勤之小隊長，協助管理調度志工值勤服務。志工每次值勤服務皆須簽到，每學期由衛生保健組統計到勤狀況作為獎懲參考。

四、獎懲：

- (一) 服務績效良好之志工，期末由衛生保健組依校規獎勵並頒發服務證書以資證明參與服務活動。
- (二) 服務績效不佳之志工，如無故不到勤或是未確實服務清潔打掃校園，致使全校師生產生不便，則依校規懲處。如屬高一、高二各班同學，該班立即推舉其他具服務熱忱的同學遞補之。

五、本要點陳校長核准後實施，修正時亦同。

國立彰師附工學生緊急傷病處理規定

民國93年8月18日修定
民國100年2月10日修訂
民國102年8月15日修訂

壹、依據：

- 一、學校衛生法第15條、學校衛生法施行細則。
- 二、教育部92台參字第0920104837A號令「教育部主管各級學校緊急傷病處理準則」辦理。
- 三、教育部100年11月28日台體(一)字第1000215108號函辦理。

貳、目的：為確保學生及教職員工在校期間發發生事故傷害或突發疾病時能即時送醫並獲得妥善照顧，使傷害能降至最低及不延誤就醫時間。

參、處理原則：

- 一、學校傷病處理僅止於簡易救護技術操作，不提供口服藥或侵入性醫療行為。
- 二、如需轉介送醫，必須立刻與家長或監護人聯絡，將學生帶回照護或協助送到醫療院所急診處理，避免發生急救照護責任糾紛。
- 三、如有危及生命或重大傷病事件，應立即啟動緊急傷病處理小組。

肆、實施辦法

- 一、事前預防，實施安全與急救教育：
 - (一)隨時利用時間或隨機教導學生安全注意事項，禁止學生在教室內、走廊、樓梯追逐、推拉等危險動作，並嚴禁攜帶危險物品到校以確保校園安全。
 - (二)推廣及實施教職員工生安全急救教育，每學年協助教職員工生接受基本救命術訓練及緊急救護情境演習。
 - (三)班級導師或任課老師每天應隨時關心學生健康狀況，並適時給予適當處置。
 - (四)學生在學校若發現身體不適現象時，應隨時告知老師或健康中心，以便學校及早做最適當的處理。
 - (五)健康中心應建立學校附近緊急醫療機構連結網絡。
 - (六)建構緊急傷病處理小組成員確認任務，隨時掌握學校出入動線，以備緊急之需。
 - (七)訂定緊急傷病救護處理流程(附件一)及重大緊急傷病通報網(附件二)。
 - (八)運用護理課程加強教授急救常識與急救訓練。
 - (九)每學期更新學生緊急傷病聯絡資料。

國立彰師附工學生緊急傷病處理規定

二、緊急傷患處理原則

- (一)學生發生意外傷害或急病時，在上課時間由任課教師，非上課時間由各班導師或學生立即將傷患送到健康中心，或通知護理人員到場急救，如遇護理人員不在時，老師應當掌握急救原則依其實際需要情況予以急救或立即送醫。
- (二)意外事件或急病發生時由導師負責與傷病學生家長連絡，必要時由學務處給予協助。
- (三)教導學生遇到緊急病況時，首先判斷是否可以搬運：
 - 1.若可以搬運，則迅速而正確地把病患送到健康中心，且通知導師、教官或護理老師。
 - 2.若不可以搬運如懷疑骨折，則即刻通知健康中心護理人員或導師、教官、護理老師。
 - 3.以上人員在接獲傷患報告時，應即刻前往傷病現場做正確的處理，且依病況，決定置留健康中心或送醫診治，並通知家長。

三、護送傷患就醫時，護送人員的優先順序：

- (一)經健康中心護理師評估狀況後，需就醫但未達須救護車護送時：
 - 1.護理師或導師先行通知家長，若家長可立即到校者，請家長帶回就醫。
 - 2.若聯絡不到家長或無法立即到校者，護送人員順序為：(1)導師(2)輔導教官或其他教官(3)衛生組長(4)學務主任指派，護送前，請護理師先作適當之處理，並儘速通知學生家長(5)必要時得請護理人員隨車護送。
- (二)經健康中心護理師評估狀況後，需聯絡救護車護送，但未達重大傷病導致意識不清或昏迷時，護送人員順序同上。
- (三)特殊狀況(有立即性或繼續性傷害或危害生命之慮者)，需聯絡救護車且為重大傷病導致意識不清或昏迷時，由護理師做好必要救護處理，並立即護送至醫院，導師則聯絡家長至醫院，以便將傷患當面交還家長繼續照顧。
- (四)傷病情形屬一般狀況或特殊狀況，由護理師依其專業能力判斷之，護理師不在時，商請護理教師協助評估判斷。
- (五)護送人員一律給予公假登記外出。
- (六)護理師隨同救護車護送學生就醫時，健康中心由代理人進駐代理。
- (七)護理師至醫院後，若家長無法於一小時內到達醫院者，應通知導師或輔導教官至醫院接替護理師至家長到達醫院。

國立彰師附工學生緊急傷病處理規定

四、學校護理人員代理人的優先順序為：

- (一)衛生組長。
- (二)學務處幹事。
- (三)其他順位依公務人員代理順序辦理。

五、護送交通工具：自用轎車、公務車、計程車(車資由學生自付)、必要時應聯絡 119。

六、救護經費：

- (一)護送傷患人員之交通津貼由家長會相關項目支應
- (二)學生意外事件有學生團體保險之補助費。(交通費及醫葯費均由學生自行負擔)。
- (三)如遇學生家境特殊無法支付交通費，另籌措經費協助之。
- (四)學生就醫住院後，應將有關學生團體保險申請資料或辦法向家長說明，以便儘速辦理申請手續。

七、因意外傷害或急症送醫事件發生時，應立即向學校報備，其程序為：目擊的教職員工或學生→健康中心護理師→導師→生活輔導組長、衛生組長→學務主任→校長；必要時由學務主任知會人事、教務單位核假、安排調(代)課事宜。

八、傷患緊急送醫之時間、地點及處理過程，應登記於學校健康中心護理工作日誌，呈報相關人員及校長核閱，並由導師及輔導室提供需要之輔導。

九、事件發生後後續處理：

- (一)緊急傷病之災因調查與分析報告。
- (二)登錄及追蹤就醫狀況。
- (三)協助轉介個案身心復健及學習輔導。
- (四)善後物品復原補充及清點器材。
- (五)協助學生平安保險申請。

國立彰師附工學生緊急傷病處理規定

伍、組織編制及工作職掌

編組	電話分機	分工職責	負責人職稱	代理人
總指揮官	221	統籌緊急傷病處理事項 宣佈與解除警戒狀態 與社區醫療資源建立良好互動關係並獲 社區資源支持	校長	
副指揮官	255	統籌對外訊息之公佈與說明	秘書	
現場指揮官	224	協助統籌緊急傷病處理事項 指揮現場緊急應變行動 緊急傷病之災因調查與分析 校內各單位之執行及協調	學務主任	
現場副指揮官	252	協助指揮現場緊急應變行動 協助緊急傷病之災因調查與分析 校安系統通報	主任教官	
現場管制組	252	成立臨時管制中心 現場隔離、安全警告標示設置 現場秩序管理 引導校外支援單位進入救護 引導師生疏散方向、清點人數	生輔組長	
人員疏散組	252 224	引導師生疏散方向、清點人數 協助現場秩序管理 支援現場救護工作 協助送醫 協助與家長聯繫	教官 訓育組長	
緊急救護組	224	校外醫療院所之聯繫 支援健康中心相關業務 協助傷患送醫 辦理教職員工生急救教育訓練	衛生組長	
	226	充實、管理體育器材與設備 協助傷患送醫	體育組長	
	248	成立緊急救護中心 檢傷分類與緊急救護 安排及護送就醫 充實、管理救護器材 共同辦理教職員工生急救教育訓練 學生相關資料之建立及記錄 辦理學生團體保險相關事宜	護理師	

國立彰師附工學生緊急傷病處理規定

行政聯絡組	255	負責連絡各組及支援單位 協助總指揮官掌握各組資訊	秘書	
	270	負責聯絡各組及支援單位 協助總指揮官掌握各組資訊 安排護送人員代課及請假事宜、 停課及補課事項 協同辦理急救教育研習	教務主任	
		支援現場救護工作 協助送醫 與家長聯繫及說明就醫狀況 後續追蹤、輔導	導師	
		協助支援現場救護工作	任課老師	
總務組	202	設備器材支援(含清點及安全維護) 善後物品復原及清點器材 負責協調護送之交通工具 支付陪同送醫人員交通費 校園公共意外責任險理賠申請	總務主任	
實習組	227	充實、管理實習器材與設備	實習主任	
	269	協同辦理急救教育研習		
輔導組	220	幫助個案身心復健及學習輔導	輔導主任	
	234	家庭追蹤 協助社會救助		
經費組	231	救護經費籌措	主計主任	
	260			
法律組	232	負責法律相關問題及處理	人事主任	
資訊組	217	建立緊急醫療資訊網路	圖書館主任	

陸、當地緊急醫療體系(以就近本校之醫院、診所為原則)

- 一、啟動緊急醫療網：119
- 二、彰化縣衛生局：7115141
- 三、彰化基督教醫院急診急救專線：7255123
- 四、秀傳醫院急診急救專線：7273938
- 五、信生醫院：7251191
- 六、冠華醫院：7256067
- 七、喻小珠家庭醫學科診所：7298698
- 八、廖慶龍骨科：7282142
- 九、信成耳鼻喉科：7235900
- 十、張眼科診所：7245578
- 十一、豐綺皮膚科診所：7286699
- 十二、名人牙醫診所：7203091

柒、本辦法陳請校長核准後實施，修訂時亦同。

國立彰師附工學生緊急傷病處理規定

附件二

國立彰化師大附工校園重大緊急傷病通報網

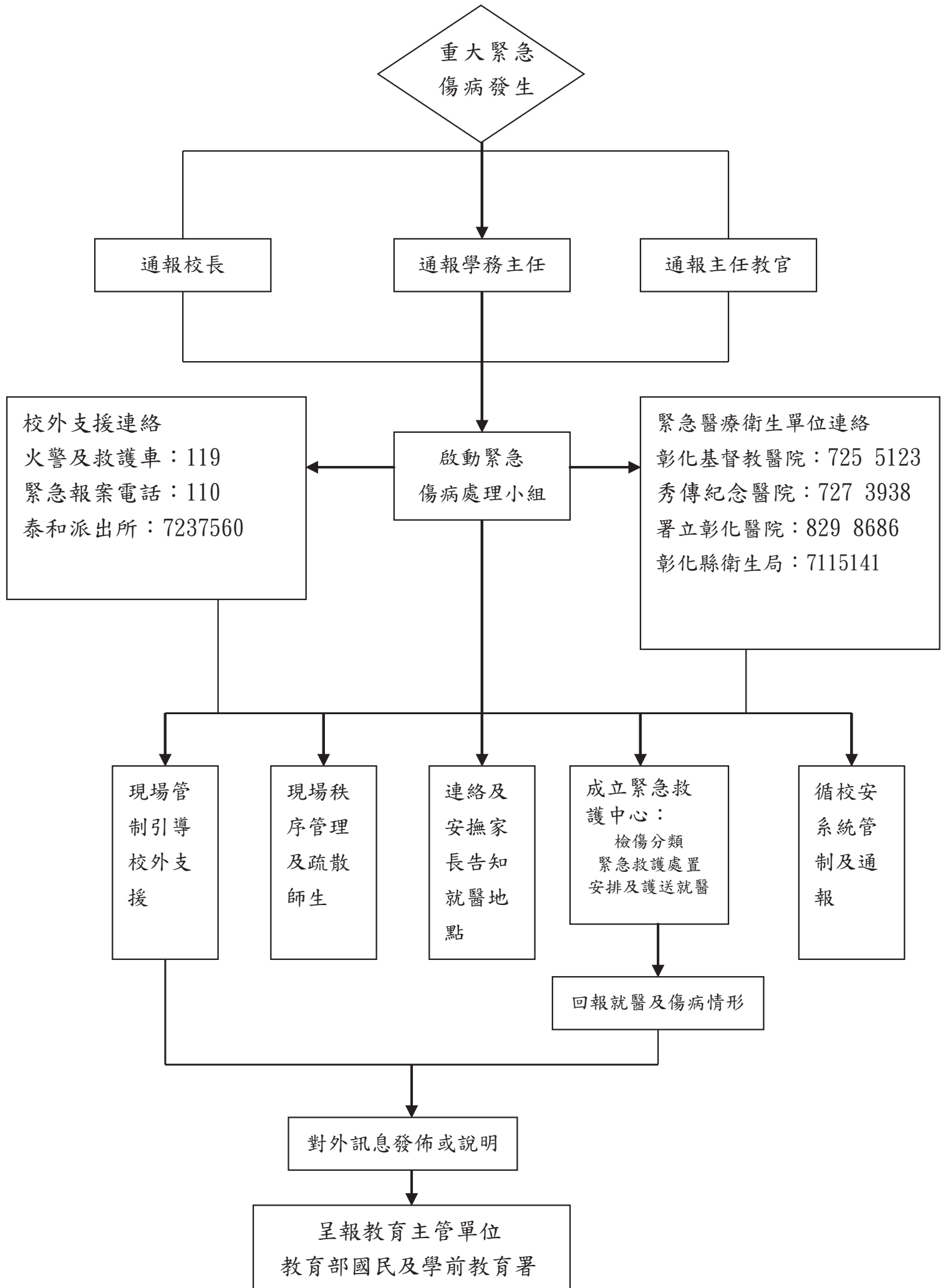

國立彰師附工學生緊急傷病處理規定

附件三

嚴重度	極重度：1 級	重度：2 級	中度：3 級	輕度：4 級	
緊急程度	危及生命：需立即處理	緊急：在30-60 分鐘內處理完畢	次緊急：需在 4 小時內完成醫療處置	非緊急	
臨床表徵	◎指死亡或瀕臨死亡。	◎重傷害或傷殘。	◎需送至校外就醫。	需門診治療	簡易護理即可
	心搏停止、休克、昏迷、意識不清、急性心肌梗塞、溺水、高血糖、低血糖、頸〈脊椎〉骨折、疑為心臟病引起之胸痛、呼吸窘迫、呼吸道阻塞、連續性氣喘狀態、無法控制的出血、心搏過速或心室顫動、癲癇重積狀態、重度燒傷、對疼痛無反應、嚴重創傷如高處摔下，長骨骨折、骨盆腔骨折、肢體受傷合併神經血管受損、大的開放性傷口、刀刺傷等。	骨折、撕裂傷、氣喘、呼吸困難、中毒、腸阻塞、腸胃道出血，闌尾炎、動物咬傷、眼部灼傷或穿刺傷、強暴。	脫臼、扭傷(嚴重瘀腫)、切割傷須縫合、腹部劇痛、單純性骨折無神經血管受損者。	發燒 38 度以上、輕度腹痛腹瀉嘔吐頭痛、暈眩等疑似傳染病或慢性病急性發作。	擦傷、抓傷、輕微灼燙傷、流鼻血等。
學校採行處理流程	1. 到院前緊急救護施救。 2. 撥 119 求救。 3. 啟動學校緊急傷病處理流程。 4. 通知家長。 5. 指派專人陪同護送就醫。	1. 供給氧氣、肢體固定或傷病急症處置。 2. 撥 119 求援或打電話給距離事故地點最近之責任醫院與急救醫院。 3. 啟動學校緊急傷病處理流程。 4. 通知家長。 5. 指派專人陪同護送就醫。	1. 傷病急症處理。 2. 啟動學校緊急傷病處理流程。 3. 通知家長。 4. 由鄰近醫療院所處置即可。 5. 由家長自行送醫，若家長無法自行處理，則需由導師陪同護送就醫教務處派人代課或指派專人陪同護送就醫。	1. 簡易傷病照護。 2. 擦藥、包紮、固定或稍事休息後返回教室繼續上課。 3. 傷病情況特殊時以通知單、聯絡簿或電話告知家長。 4. 不需啟動學校緊急傷病處理流程亦不需通報，僅需知會導師。	

國立彰師附工學生緊急傷病處理規定

附件四

疾病名稱	發生原因	症狀	校內處理
暈倒	一種神經系統反應，由於腦部血液暫時供應不足。	暫時性意識改變、意識不清。	<ol style="list-style-type: none"> 1. 確認環境安全。 2. 「叫」：叫喚患者，確認傷患意識。 3. 「叫」：大聲呼叫求援，撥打119 請求援助。 4. 「C」：施行胸部按壓，用力快速按壓，每分鐘100-120次速率，胸部按壓深度成人(8歲以上)至少5公分。 5. 「A」：打開呼吸道 (Airway) 維持其通暢。 6. 「B」：評估呼吸 (Breath) 無呼吸給予2次人工呼吸，並給氧氣。 7. 儘速送醫。
休克	組織血液灌流不足，可分為低血量、心因性、神經性、敗血性、過敏性休克。	意識不清、心跳加快、呼吸淺快、血壓低、皮膚濕冷、蒼白、嘴唇及指甲青紫色。	<ol style="list-style-type: none"> 1. 謹守急救「叫」、「叫」G、「A」、「B」原則。 2. 如有出血現象，則須止血，預防低血容量休克。 3. 維持適當姿勢。(平躺、腳抬高) 4. 保暖、禁食。 5. 儘速送醫
氣喘	因感染或吸入過敏物質或刺激物而激發使呼吸道發炎、腫脹、平滑肌收縮呼吸道變窄，氣流受到阻礙。	呼吸困難、說話覺得喘、吐氣有喘鳴聲、嘴唇及肢體末端發紫。	<ol style="list-style-type: none"> 1. 採坐姿及情緒安撫。 2. 清醒者給予吸入性氣管擴張劑。 3. 噴劑使用每20分鐘可吸入2-4下，1小時內可吸三次，症狀沒改善，儘速送醫。 4. 適度給氧。
過度換氣症候群	急性焦慮、情緒亢奮、個人體質、性格等因素引發，因感覺吸不到空氣而加快呼吸，導致二氧化碳不斷被排出而濃度過低。	心跳加速、心悸、嘴唇周圍及手指腳趾針刺麻痛感、四肢僵硬、頭暈、嘴唇紅。	<ol style="list-style-type: none"> 1. 在旁陪伴穩定其情緒，鼓勵減緩呼吸次數。 2. 用紙袋蓋住口鼻呼吸，讓患者反覆吸入吐出於袋內的二氧化碳。 3. 如症狀無法緩解，則儘速送醫注射抗焦慮或鎮靜劑。 4. 短期內會再發作，觀察其情緒變化。
熱衰竭	因散熱而排出大量的汗，造成體液不足，如：在大熱天裡，特別是在溼熱環境裡激烈運動，又穿太多衣服，使水份蒸發受阻所致。	頭(暈)痛、噁心想吐、腹痛、全身無力、煩躁、皮膚濕冷、脈搏急促、體溫不一定會高。	<ol style="list-style-type: none"> 1. 移到涼爽通風的地方，鬆開或移除過多的衣服，平躺、腳抬高。 2. 測量生命徵象。 3. 如果人神志清醒，給予少許鹽冷開水，或含電解質飲料。 4. 一般在30分內症狀可改善，如症狀未改善而且意識不清或體溫增加，可能有中暑情形宜儘速送醫。
中暑	溼熱環境排熱機轉發生問題，體溫一直上升，易發生在小孩或患有心臟病、糖尿病等慢性病患，另一類是年輕的運動員及長途行軍之人。	初期症狀易怒、暴躁，甚至有幻覺產生，體溫持續上升至攝氏四十度以上、皮膚發燙、無汗，嚴重者會意識不清、昏迷。	<ol style="list-style-type: none"> 1. 移至陰涼處，解開束縛衣物，維持呼吸道通暢。 2. 平躺，頭部稍高。 3. 測量生命徵象 4. 迅速降低體溫，可用毛巾或海綿浸冷水，拍拭身體，以加強散熱。 5. 如意識清醒，給予少許鹽冷開水，或含電解質飲料。 6. 每十分鐘量一次體溫，直到降至體溫攝氏三十八度為止。 7. 儘速送醫。

國立彰師附工學生緊急傷病處理規定

附件四

癲癇	腦細胞發生不正常的放電，原因很多如顱內病變（中風、頭部外傷、腦瘤）、癲癇患者自行停藥、小孩發燒、缺氧症、低血糖、電解質不平衡、內分泌失調、中毒、酒癮或藥物成癮剛戒斷時、妊娠毒血症、腦膜炎…等原因。	大發作：突然倒在地上不省人事、頭向後仰、牙關緊閉、兩眼上吊、口吐白沫、手腳抽動、嘴唇發黑..等現象。 失神小發作：眼神突然呆滯、很快就恢復正常。 其他：身體某處不自主的運動或感覺異常。	<ol style="list-style-type: none"> 1. 檢查傷患並將移至安全處，可用柔軟東西墊在頭部底下減少碰撞，不強壓手腳、不強撬開癲癇患者的口或放東西到口內。 2. 保持呼吸道通暢及注意生命徵象。 3. 抽搐停止後，有嘔吐則讓他側躺，並清除口中嘔吐物，以避免吸到肺中。 4. 發作完會逐漸甦醒，不必急著送急診，除非第一次發病或者是接二連三發作（重覆發生或發作持續5分鐘）、呼吸有問題、合併受傷，則需儘速送醫。 5. 將已清醒癲癇患者送健康中心休息，有外傷則給予傷口護理。 6. 電話通知家長，告訴家長癲癇學生目前的情形，同時，了解服藥情形。
低血糖	糖尿病患者使用藥物劑量太大、進食不足、運動過量，血糖低於 50-60mg/dl。	心跳加快、流汗、手抖、胸悶、皮膚濕冷、飢餓感、無力、神智錯亂、易怒、小便失禁、僵直性抽搐、嗜睡不醒。	<ol style="list-style-type: none"> 1. 詢問過去是否有糖尿病、是否有使用藥物治療、劑量多少、上次進食時間約為何時，以評估是低血糖症還是高血糖症。 2. 意識清楚者給予服用 4 至 6 顆方糖，10 至 15 分鐘後如未改善則再吃一次（或 120 到 180cc 果汁或一湯匙蜂蜜），意識不清者儘速送醫處理。
急性心臟病	供應心臟血液減少所致，可分為心絞痛、心肌梗塞。	呼吸急促、胸痛（反射性左肩痛）、胃部不適等。	<ol style="list-style-type: none"> 1. 採半坐臥，解開束縛衣物。 2. 情緒安撫。 3. 「叫」：叫喚患者，確認傷患意識。 4. 「叫」：大聲呼叫求援，撥打119 請求援助，並取得 AED 進行去顫。 5. 「C」：施行胸部按壓，用力快速按壓，每分鐘100-120 次速率，胸部按壓深度成人（8 歲以上）至少 5 公分。 6. 「A」：打開呼吸道（Airway）維持其通暢。 7. 「B」：評估呼吸（Breath）無呼吸予人工呼吸並給氧氣。 8. 儘速送醫。
創傷	由外力造成的 1. 閉鎖性：皮膚完整沒有傷口，皮膚下方軟組織受到傷害，但表皮完整，輕者如挫、鈍傷、扭傷、拉傷、脫臼等，嚴重可能傷及重要器官危及生命。 2. 開放性：皮膚有傷口，皮膚以下組織受到損傷，有出血及傷口被污染的危險如擦傷、切割傷、撕裂傷、穿刺傷、剝離傷等。	1. 閉鎖性：瘀血、腫脹、疼痛等。 2. 開放性：有出血及傷口被污染的危險。	<ol style="list-style-type: none"> 1. 閉鎖性創傷處理： 急救處理可依 R. I. C. E. 的原則進行 ①休息(Rest) ②冰敷(Ice) ③包紮壓迫(Compression) ④抬高傷肢(Elevation) ⑤嚴重者送醫治療 2. 開放性創傷處理： ①戴上手套保護自己。 ②評估及維持傷者生命徵象。 ③謹守急救「叫」、「叫」G「A」、「B」原則。 ④評估傷勢，控制出血（加壓止血）。 ⑤預防及處理休克。 ⑥固定嵌入或刺入傷口的異物。 ⑦凡疑似骨折或骨折傷者，以救護骨折的方法救護。 ⑧保留所有剝離的部份，與傷者一起送醫。 ⑨安慰傷者予以心理支持，保持其鎮靜。 ⑩儘速送醫。

國立彰師附工學生緊急傷病處理規定

附件五

國立彰化師大附工學生於校園發生運動傷害及運動意外事件緊急處理流程表

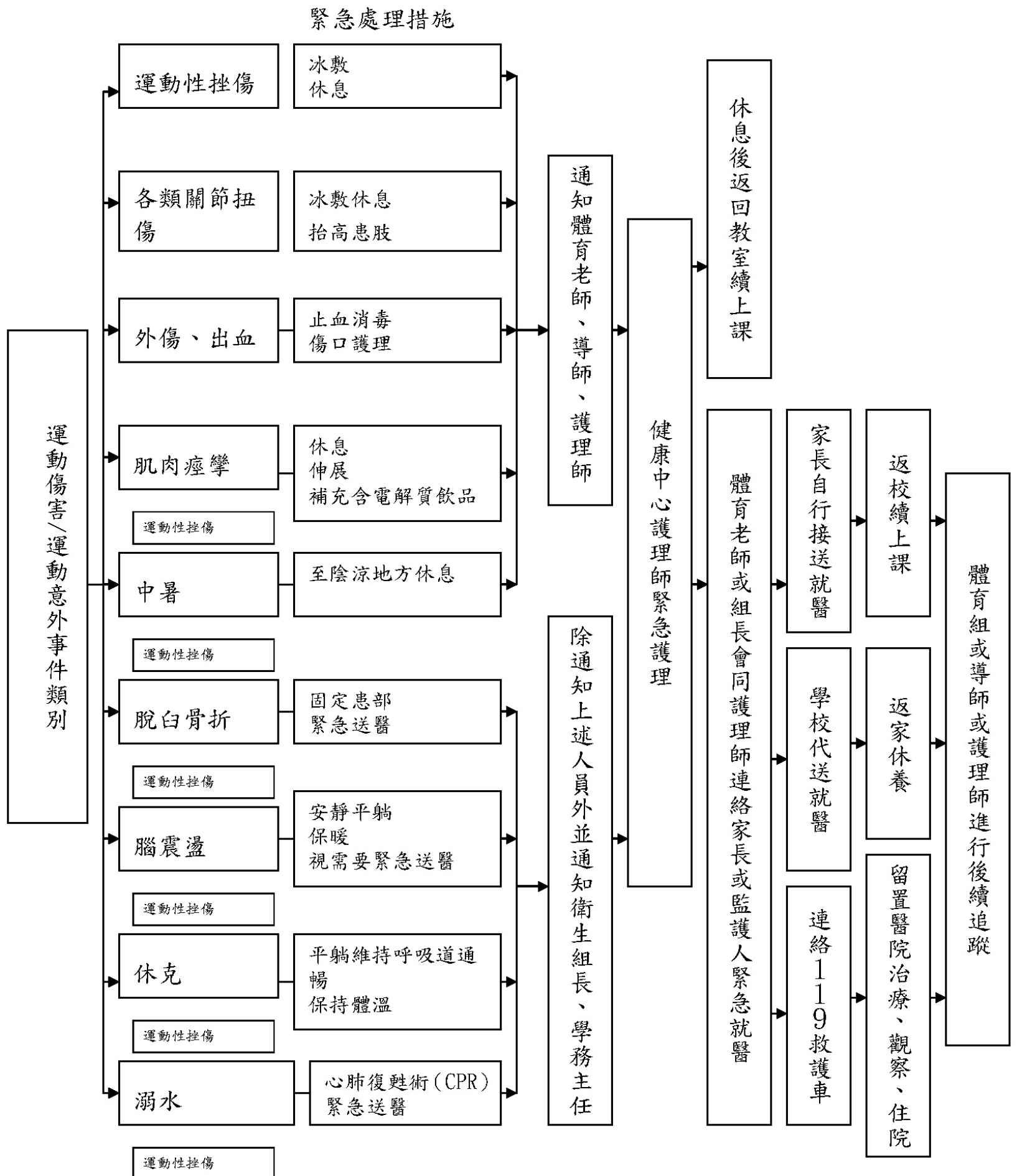

國立彰師附工請求緊急救護送醫電話聯繫步驟

彰化基督教醫院急診急救專線 7255123
彰化基督教醫院急診室 723-8595 轉 5191

彰化秀傳醫院急診急救專線 7273938
彰化秀傳醫院急診室 725-6166 轉 81996

→ 119 彰基 秀傳 您好！

→這裏是工校街1號彰化師大附工，請求緊急救護送醫

→目前我們有傷患_____名

→因為機車 汽車 駕駛 乘客 行人 交通事故

穿透性外傷墜落跌傷割傷扭傷碰傷摔傷壓傷夾傷挫傷咬傷

食物中毒

燒燙傷 電擊傷 休克昏迷 生理不適

其他_____

請求緊急救護送醫

→傷患情況

體溫_____°C、脈搏_____次/分、呼吸_____次/分、血壓_____mmhg

頭暈 頭痛 暈厥

眼睛痛 顏面痛 手部痛

胸痛、胸悶 肺部咳血 心律不整

腹痛 噁心、嘔吐 吐血 血便、黑便

背痛 腰痛 足部痛

抽搐、癲癇 意識清醒 意識迷糊(言語欠明、對刺激有反應) 昏迷無知覺

骨折(部位_____) 脫臼(部位_____)

出血中(部位_____)

其他_____

→現在已給予

休息觀察

維持呼吸道通暢 抽吸 哈姆立克處置

鼻管給氧 面罩給氧

給舌下硝酸甘油片 給支氣管擴張噴劑

頸圈 夾板固定 脊板固定

包紮止血 冰敷

CPR_____分鐘

其他_____

→車輛請由工校街1號大門駛入，警衛室有專人指引

→若需要相關訊息請撥手機_____找_____先生/小姐

→謝謝！

學務處健康中心 101

國立彰化師大附工105年度特約醫院與診所一覽表

國立彰化師大附工 105年度特約醫院與診所一覽表				105.2.1	
醫院與診所名稱	住 址	電 話	門 診 時 間		
富群牙醫診所	彰化市實踐路159號.	7272403	9:00-12:00	14:30-18:00	19:00-21:30
	免收掛號費50元				
黃共璧外科診所	彰化市長興街97號.	7237086	9:00-12:00	14:00-19:00	
	非健保特約醫院，免收掛號費(但傷口縫合、換藥須自付) 週3、4下午休診，以現場公告為主。				
雅世牙醫診所	彰化市中山路2段871號.	7241240	9:00-12:00	14:30-18:00	19:00-21:00
	掛號費優待50元				
陳耳鼻喉科診所	彰化市光復路三號.	7245935	8:30-12:00	14:30-18:00	19:00-21:30
	免收掛號費50元 週四、週六晚上休診 (請攜帶識別證或學生證)				
時代眼科診所	彰化市中正路一段402號.	7262699	8:30-11:30	14:30-16:30	18:00-20:30
	掛號費優待50元 早診：週1.2.3.5.6.日 午診：週3 晚診：週1.2.3.5 週4休診				
	配眼鏡特價優待				
信生醫院	彰化市三民路312號.	7251191	8:00-12:00	14:00-18:00	19:00-21:30
	免收門診掛號費50元 周日晚上休診				
名人牙醫診所	彰化市工校街25號.	7203091	9:00-11:30	14:30-17:30	19:00-20:30
	免收掛號費50元				
惠聖診所 (原黃俊榮醫院)<內.婦產科>	彰化市中正路一段432號.	7222699	9:00-12:00	14:30-17:30	19:30-21:30
	免收掛號費100元				
曉陽眼科診所	彰化市民族路266號.	7201616	8:30-12:00	15:00-18:00	19:00-21:30
	教職員工與其18歲以下眷屬免收掛號費50元.本校學生未有優待 週六晚上休診				
祥順中醫聯合診所	彰化市中民街70號	7277202	9:00-12:00	14:30-17:30	18:30-21:30
	購買自費產品(如：藥品、藥膏、藥布等)予以折扣優惠				
張銘吉中醫診所	彰化市彰南路1段340號.	7326699	8:45-12:00	14:30-17:30	18:30-21:00
	免收掛號費50元.自費藥品予折扣優惠 週三下午休診，以現場公告為主				
龍邸牙醫診所	彰化市中山路3段170號.	7266999	8:30-12:00	14:30-----21:00	
	免收掛號費50元,週六只有早上看診				
誠興牙醫診所 (原林振興牙醫診所)	彰化市中山路3段216號.	7262566	9:30-12:00	14:30-17:30	
	免收掛號費50元 週三週六下午休診				
張眼科診所	彰化市中正路1段335號.	7245578	8:30-12:00	14:30-18:00	19:30-21:30
	免收掛號費 配鏡特價優待.眼部美容手術優待 週二下午休診 週六晚上休診				
社團法人 秀傳紀念醫院	彰化市中山路一段542號.	7256166	8:30-12:00	14:00-17:30	18:00-21:00
	門診、急診掛號費七折優惠				
財團法人 彰化基督教醫院	彰化市南校街135號	7238595	8:30-12:00	14:00-17:00	18:00-21:00
	在學學生及教職員工門急診掛號費九折計算				
張啟杉皮膚科診所	彰化市三民路268號.	7283807	09:00-12:30	16:00-21:30	
	掛號費優待50元				
豐綺皮膚科診所	彰化市中正路一段328	7286699	9:00-12:00	15:00-18:00	19:00-21:00
	掛號費優待50元 週四午晚休診.週六晚休診 週六下午 13:00-				
葉易愷耳鼻喉科診所	彰化市中正路一段258	7277679	8:00-12:00	14:30-18:00	19:00-21:30
	掛號費優待50元.保健品九折優惠 星期天早上、下午也有看診				
附註 1. 門診時間、掛號費用若有異動，以各醫療院所現場公告為主。					
附註 2. 至秀傳紀念醫院、財團法人彰濱秀傳紀念醫院就醫，因情況緊急無法當場提出識別證件，應先主動表明身份並由院方承辦人員註記後預先繳費，於三天內補繳證明單據才予折扣退費。					
附註 3. 財團法人彰化基督教醫院之優惠方式適用於彰基醫療體系合作醫院(二林基督教醫院、鹿港基督教醫院)。					

國立彰化師大附工家長會會長團學生團膳補助

班 級		學生姓名	
家庭地址			
家庭電話			
家庭狀況概述：			
導師意見：			
申請日期	年 月 日		
導師簽章			
審 核	衛生組長： 學務主任： 會長聯誼會會長：		